Муниципальное бюджетное образовательное учреждение
«Бубинская средняя общеобразовательная школа»

УТВЕРЖДАЮ

Директор

Т.И. Мехоношина

«30» августа 2023 г.

Мехоношина Татьяна Ивановна

Подписано цифровой подписью: Мехоношина Татьяна Ивановна
Дата: 2023.11.04 17:27:23 +05'00'

ПРОГРАММА ВОСПИТАНИЯ
НА 2023 – 2024 учебный год

2023

ПОЯСНИТЕЛЬНАЯ ЗАПИСКА

Программа разработана с учётом Федерального закона от 29.12.2012 № 273-ФЗ «Об образовании в Российской Федерации», Стратегии развития воспитания в Российской Федерации на период до 2025 года (Распоряжение Правительства Российской Федерации от 29.05.2015 № 996-р) и Плана мероприятий по её реализации в 2023 — 2024 годах (Распоряжение Правительства Российской Федерации от 12.11.2020 № 2945-р), Стратегии национальной безопасности Российской Федерации (Указ Президента Российской Федерации от 02.07.2021 № 400), федеральных государственных образовательных стандартов (далее — ФГОС) начального общего образования (Приказ Минпросвещения России от 31.05.2021 № 286), основного общего образования (Приказ Минпросвещения России от 31.05.2021 № 287), среднего общего образования (Приказ Минобрнауки России от 17.05.2012 № 413). Программа основывается на единстве и преемственности образовательного процесса всех уровней общего образования, соотносится с примерными рабочими программами воспитания
для организаций дошкольного и среднего профессионального образования.

Рабочая программа воспитания:

− предназначена для планирования и организации системной воспитательной деятельности в образовательной организации;

− разрабатывается и утверждается с участием коллегиальных органов управления общеобразовательной организацией, в том числе советов обучающихся, советов родителей (законных представителей);

− реализуется в единстве урочной и внеурочной деятельности, осуществляемой совместно с семьёй и другими участниками образовательных отношений, социальными институтами воспитания;

− предусматривает приобщение обучающихся к российским традиционным духовным ценностям, включая ценности своей этнической группы, правилам и нормам поведения, принятым в российском обществе на основе российских базовых конституционных норм и ценностей;

− предусматривает историческое просвещение, формирование российской культурной и гражданской идентичности обучающихся.

1. ОСОБЕННОСТИ ОРГАНИЗУЕМОГО В ШКОЛЕ ВОСПИТАТЕЛЬНОГО ПРОЦЕССА

МБОУ «Бубинская СОШ» является средней общеобразовательной школой, образовательная деятельность ведётся по адресу с. Буб ул. Бубинская , 4 и д. Большое Самылово, ул. Самыловская, численность обучающихся на 1 сентября 2022 года составляет 287 человек, численность педагогического коллектива – 30 человек. Обучение ведётся с 1 по 11 класс по трем уровням образования: начальное общее образование, основное общее образование, среднее общее образование.

МБОУ « Бубинская СОШ» (далее – школа) - это сельская школа, удаленная от краевых научных центров и школ искусств. В ней обучаются менее пятиста учащихся. Недостаточно узких специалистов: социального педагога, психолога, логопеда, дефектолога. 50 % учащихся проживают в отдалённых населённых пунктах и нуждаются в каждодневном подвозе до места учёбы. Учебный процесс осуществляется в двух населённых пунктах. Данные факторы не могут не вносить особенности в воспитательный процесс. Но следствием этого являются и положительные стороны.

Социокультурная среда села более традиционна, чем в городе, сохраняется внутреннее духовное богатство, бережное отношение к Родине и природе. Сельская природная среда естественна и приближена к людям.

Сельская школа является не только образовательным, но и культурным центром села.

Таким образом, создавая условия для ребенка по выбору форм, способов самореализации на основе освоения общечеловеческих ценностей, учитываем особенности сельской школы.

В процессе воспитания сотрудничаем с МУ Сивинский ЦКД: СП Бубинским ДК, СП «Бубинская сельская библиотека им. Ф.Ф. Павленкова», КДН и ЗП, ПДН Сивинского округа, МБУ ОДО «Сивинский ДТ», ДЮСШ, СП МБУ ДО «Сивинская ДМШ»,Сивинский краеведческий музей, редакция газеты «На родной земле», Верещагинский филиал ГБУПК «Центр психолого – педагогической медицинской и социальной помощи». Принимаем участие в различных проектах, конкурсах. В школе функционируют отряды Юные инспектора движения, Юнармии, волонтеров, Дружина юного пожарного. Работает школьный зоологический музей «Животный мир Прикамья» и комната – музей боевой славы.

Процесс воспитания основывается на следующих принципах взаимодействия педагогов и школьников:

- неукоснительное соблюдение законности и прав семьи и ребенка, соблюдения конфиденциальности информации о ребенке и семье, приоритета безопасности ребенка при нахождении в школе;
- ориентир на создание психологически комфортной среды для каждого ребенка и взрослого, без которой невозможно конструктивное взаимодействие школьников и педагогов;
- реализация процесса воспитания главным образом через создание в школе детско-взрослых общностей, которые объединяют детей и педагогов содержательными событиями, позитивными эмоциями и доверительными отношениями друг к другу;
- организация основных совместных дел школьников и взрослых, как предмета совместной заботы и родителей , законных представителей, и детей;
- системность, целесообразность и нешаблонность воспитания как условия его

эффективности.
Основными традициями воспитания в образовательной организации являются следующие:
- ключевые общешкольные дела, через которые осуществляется интеграция воспитательных усилий педагогов;
- коллективная разработка, коллективное планирование, коллективное проведение и коллективный анализ результатов каждого ключевого дела и большинства используемых для воспитания других совместных дел педагогов и школьников;
- создание таких условий, при которых по мере взросления ребенка увеличивается и его роль в совместных делах (от пассивного наблюдателя до организатора);
- ориентирование педагогов школы на формирование коллективов в рамках школьных классов на установление в них доброжелательных и товарищеских взаимоотношений;
- явление ключевой фигурой воспитания в школе классного руководителя, реализующего по отношению к детям защитную, личностно развивающую, организационную, посредническую функции.

2. ЦЕЛЬ И ЗАДАЧИ ВОСПИТАНИЯ

Современный национальный идеал личности, воспитанной в новой российской общеобразовательной школе, – это высоконравственный, творческий, компетентный гражданин России, принимающий судьбу Отечества как свою личную, осознающей ответственность за настоящее и будущее своей страны, укорененный в духовных и культурных традициях российского народа.
Исходя из этого воспитательного идеала, а также основываясь на базовых для нашего общества ценностях (семья, труд, отечество, природа, мир, знания, культура, здоровье, человек), общая ***цель воспитания*** в школе – личностное развитие школьников, проявляющееся:
1) в усвоении ими знаний основных норм, которые общество выработало на основе этих ценностей (т.е. в усвоении ими социально значимых знаний);
2) в развитии их позитивных отношений к этим общественным ценностям (т.е. в развитии их социально значимых отношений);
3) в приобретении ими соответствующего этим ценностям опыта поведения, опыта применения сформированных знаний и отношений на практике (т.е. в приобретении ими опыта осуществления социально значимых дел).

Конкретизация общей цели воспитания применительно к возрастным особенностям школьников позволяет выделить в ней следующие целевые ***приоритеты***, соответствующие трем уровням общего образования:
1. В воспитании детей младшего школьного возраста (***уровень начального общего образования***) таким целевым приоритетом является создание благоприятных условий для усвоения школьниками социально значимых знаний – знаний основных норм и традиций того общества, в котором они живут.
К наиболее важным из них относятся следующие:
- быть любящим, послушным и отзывчивым сыном (дочерью), братом (сестрой), внуком (внучкой); уважать старших и заботиться о младших членах семьи; выполнять посильную для ребёнка домашнюю работу, помогая старшим;
- быть трудолюбивым, следуя принципу «делу — время, потехе — час» как в учебных занятиях, так и в домашних делах, доводить начатое дело до конца;
- знать и любить свою Родину – свой родной дом, двор, улицу, город, село, свою страну;

- беречь и охранять природу (ухаживать за комнатными растениями в классе или дома, заботиться о своих домашних питомцах и, по возможности, о бездомных животных в своем дворе; подкармливать птиц в морозные зимы; не засорять бытовым мусором улицы, леса, водоёмы);
- проявлять миролюбие — не затевать конфликтов и стремиться решать спорные вопросы, не прибегая к силе;
- стремиться узнавать что-то новое, проявлять любознательность, ценить знания;
- быть вежливым и опрятным, скромным и приветливым;
- соблюдать правила личной гигиены, режим дня, вести здоровый образ жизни;
- уметь сопереживать, проявлять сострадание к попавшим в беду; стремиться устанавливать хорошие отношения с другими людьми; уметь прощать обиды, защищать слабых, по мере возможности помогать нуждающимся в этом людям; уважительно относиться к людям иной национальной или религиозной принадлежности, иного имущественного положения, людям с ограниченными возможностями здоровья;
- быть уверенным в себе, открытым и общительным, не стесняться быть в чём-то непохожим на других ребят; уметь ставить перед собой цели и проявлять инициативу, отстаивать своё мнение и действовать самостоятельно, без помощи старших.

Знание младшим школьником данных социальных норм и традиций, понимание важности следования им имеет особое значение для ребенка этого возраста, поскольку облегчает его вхождение в широкий социальный мир, в открывающуюся ему систему общественных отношений.

2. В воспитании детей подросткового возраста (***уровень основного общего образования***) таким приоритетом является создание благоприятных условий для развития социально значимых отношений школьников, и, прежде всего, ценностных отношений:
- к семье как главной опоре в жизни человека и источнику его счастья;
- к труду как основному способу достижения жизненного благополучия человека, залогу его успешного профессионального самоопределения и ощущения уверенности в завтрашнем дне;
- к своему отечеству, своей малой и большой Родине как месту, в котором человек вырос и познал первые радости и неудачи, которая завещана ему предками и которую нужно оберегать;
- к природе как источнику жизни на Земле, основе самого ее существования, нуждающейся в защите и постоянном внимании со стороны человека;
- к миру как главному принципу человеческого общежития, условию крепкой дружбы, налаживания отношений с коллегами по работе в будущем и создания благоприятного микроклимата в своей собственной семье;
- к знаниям как интеллектуальному ресурсу, обеспечивающему будущее человека, как результату кропотливого, но увлекательного учебного труда;
- к культуре как духовному богатству общества и важному условию ощущения человеком полноты проживаемой жизни, которое дают ему чтение, музыка, искусство, театр, творческое самовыражение;
- к здоровью как залогу долгой и активной жизни человека, его хорошего настроения и оптимистичного взгляда на мир;
- к окружающим людям как безусловной и абсолютной ценности, как равноправным социальным партнерам, с которыми необходимо выстраивать доброжелательные и взаимоподдерживающие отношения, дающие человеку радость общения и позволяющие избегать чувства одиночества;
- к самим себе как хозяевам своей судьбы, самоопределяющимся и самореализующимся

личностям, отвечающим за свое собственное будущее.
Выделение данного приоритета в воспитании школьников, обучающихся на ступени основного общего образования, связано с особенностями детей подросткового возраста: с их стремлением утвердить себя как личность в системе отношений, свойственных взрослому миру. В этом возрасте особую значимость для детей приобретает становление их собственной жизненной позиции, собственных ценностных ориентаций. Подростковый возраст – наиболее удачный возраст для развития социально значимых отношений школьников.
3. В воспитании детей юношеского возраста (***уровень среднего общего образования***) таким приоритетом является создание благоприятных условий для приобретения школьниками опыта осуществления социально значимых дел.
Выделение данного приоритета связано с особенностями школьников юношеского возраста: с их потребностью в жизненном самоопределении, в выборе дальнейшего жизненного пути, который открывается перед ними на пороге самостоятельной взрослой жизни. Сделать правильный выбор старшеклассникам поможет имеющийся у них реальный практический, социально значимый опыт, который они могут приобрести, в том числе и в школе. Это:
- опыт дел, направленных на заботу о своей семье, родных и близких;
- трудовой опыт, опыт участия в производственной практике;
- опыт дел, направленных на пользу своему родному селу, стране в целом, опыт деятельного выражения собственной гражданской позиции;
- опыт природоохранных дел;
- опыт разрешения возникающих конфликтных ситуаций в школе, дома или на улице;
- опыт самостоятельного приобретения новых знаний, проведения научных исследований, опыт проектной деятельности;
- опыт изучения, защиты и восстановления культурного наследия человечества, опыт создания собственных произведений культуры, опыт творческого самовыражения;
- опыт ведения здорового образа жизни и заботы о здоровье других людей;
- опыт оказания помощи окружающим, заботы о малышах или пожилых людях, волонтерский опыт;
- опыт самопознания и самоанализа, опыт социально приемлемого самовыражения и самореализации.
Выделение в общей цели воспитания целевых приоритетов, связанных с возрастными особенностями воспитанников, ***не означает игнорирования других составляющих общей цели воспитания***. Приоритет — это то, чему педагогам, работающим со школьниками конкретной возрастной категории, предстоит уделять первостепенное, но не единственное внимание.

Достижению поставленной цели воспитания школьников способствует решение следующих основных ***задач***:
реализовывать воспитательные возможности общешкольных ключевых дел, поддерживать традиции их коллективного планирования, организации, проведения и анализа в школьном сообществе;
реализовывать потенциал классного руководства в воспитании школьников, поддерживать активное участие классных сообществ в жизни школы;
вовлекать школьников в секции, клубы, курсы внеурочной деятельности и иные объединения, работающие по школьным программам внеурочной деятельности, реализовывать их воспитательные возможности;

использовать в воспитании детей возможности школьного урока, поддерживать использование на уроках интерактивных форм занятий с учащимися;
инициировать и поддерживать ученическое самоуправление – как на уровне школы, так и на уровне классных сообществ;
поддерживать деятельность функционирующих на базе школы детских общественных объединений и организаций;
организовывать для школьников экскурсии, экспедиции, походы и реализовывать их воспитательный потенциал;
организовывать профориентационную работу со школьниками;
развивать предметно-эстетическую среду школы и реализовывать ее воспитательные возможности;
организовать работу с семьями школьников, их родителями или законными представителями, направленную на совместное решение проблем личностного развития детей.

Планомерная реализация поставленных задач позволит организовать в школе интересную и событийно насыщенную жизнь детей и педагогов, что станет эффективным способом профилактики антисоциального поведения школьников.

3. ВИДЫ, ФОРМЫ И СОДЕРЖАНИЕ ДЕЯТЕЛЬНОСТИ

Практическая реализация цели и задач воспитания осуществляется в рамках следующих направлений воспитательной работы школы. Каждое из них представлено в соответствующем модуле.

3.1. Модуль «Ключевые общешкольные дела»

Ключевые дела – это главные традиционные общешкольные дела, в которых принимает участие большая часть школьников и которые обязательно планируются, готовятся, проводятся и анализируются совместно педагогами и детьми. Это комплекс коллективных творческих дел, интересных и значимых для школьников, объединяющих их вместе с педагогами в единый коллектив.
Для этого в Школе используются следующие формы работы
На внешкольном уровне:
социальные проекты – ежегодные совместно разрабатываемые и реализуемые школьниками и педагогами комплексы дел (благотворительной, экологической, патриотической, трудовой направленности), ориентированные на преобразование окружающего школу социума.
открытые дискуссионные площадки – комплекс открытых дискуссионных площадок.
общешкольные родительские и ученические собрания, которые проводятся регулярно, в их рамках обсуждаются насущные проблемы;
День открытых дверей: день интересных встреч;
Единый День профилактики правонарушений в школе (помимо профилактических мероприятий с обучающимися, проводится встреча родителей и обучающихся с представителями Управления образования, КДН и ЗП, ПДН);
проводимые для жителей поселка и организуемые совместно с семьями учащихся спортивные состязания, праздники, представления, которые открывают возможности для

творческой самореализации школьников и включают их в деятельную заботу об окружающих;

На школьном уровне:

общешкольные праздники – ежегодно проводимые творческие (театрализованные, музыкальные, литературные и т.п.) дела, связанные со значимыми для детей и педагогов знаменательными датами и в которых участвуют все классы школы;

торжественные ритуалы посвящения, связанные с переходом учащихся на следующую ступень образования, символизирующие приобретение ими новых социальных статусов в школе и развивающие школьную идентичность детей;

церемонии награждения (по итогам года) школьников и педагогов за активное участие в жизни школы, защиту чести школы в конкурсах, соревнованиях, олимпиадах, значительный вклад в развитие школы.

На уровне классов:

выбор и делегирование представителей классов в общешкольные советы дел, ответственных за подготовку общешкольных ключевых дел;

участие школьных классов в реализации общешкольных ключевых дел;

проведение в рамках класса итогового анализа детьми общешкольных ключевых дел, участие представителей классов в итоговом анализе проведенных дел на уровне общешкольных советов дела.

На индивидуальном уровне:

вовлечение по возможности каждого ребенка в ключевые дела школы в одной из возможных для них ролей: сценаристов, постановщиков, исполнителей, ведущих, декораторов, музыкальных редакторов, корреспондентов, ответственных за костюмы и оборудование, ответственных за приглашение и встречу гостей и т.п.);

индивидуальная помощь ребенку (при необходимости) в освоении навыков подготовки, проведения и анализа ключевых дел;

наблюдение за поведением ребенка в ситуациях подготовки, проведения и анализа ключевых дел, за его отношениями со сверстниками, старшими и младшими школьниками, с педагогами и другими взрослыми;

при необходимости коррекция поведения ребенка через частные беседы с ним, через включение его в совместную работу с другими детьми, которые могли бы стать хорошим примером для ребенка, через предложение взять в следующем ключевом деле на себя роль ответственного за тот или иной фрагмент общей работы.

3.2. Модуль «Классное руководство»

Осуществляя работу с классом, педагог (классный руководитель) организует работу с коллективом класса; индивидуальную работу с учащимися вверенного ему класса; работу с учителями, преподающими в данном классе; работу с родителями учащихся или их законными представителями.

Работа с классным коллективом:

инициирование и поддержка участия класса в общешкольных ключевых делах, оказание необходимой помощи детям в их подготовке, проведении и анализе;

организация интересных и полезных для личностного развития ребенка совместных дел с учащимися вверенного ему класса (познавательной, трудовой, спортивно-оздоровительной, духовно-нравственной, творческой, профориентационной направленности), позволяющие с одной стороны, – вовлечь в них детей с самыми разными потребностями и тем самым дать им возможность самореализоваться в них, а с другой, – установить и упрочить

доверительные отношения с учащимися класса, стать для них значимым взрослым, задающим образцы поведения в обществе.
проведение классных часов как часов плодотворного и доверительного общения педагога и школьников, основанных на принципах уважительного отношения к личности ребенка, поддержки активной позиции каждого ребенка в беседе, предоставления школьникам возможности обсуждения и принятия решений по обсуждаемой проблеме, создания благоприятной среды для общения.
сплочение коллектива класса через: игры и тренинги на сплочение и командообразование; однодневные походы и экскурсии, организуемые классными руководителями и родителями; празднования в классе дней рождения детей, включающие в себя подготовленные ученическими микрогруппами поздравления, сюрпризы, творческие подарки и розыгрыши; внутриклассные «огоньки» и вечера, дающие каждому школьнику возможность рефлексии собственного участия в жизни класса.
Индивидуальная работа с учащимися:
изучение особенностей личностного развития учащихся класса через наблюдение за поведением школьников в их повседневной жизни, в специально создаваемых педагогических ситуациях, в играх, погружающих ребенка в мир человеческих отношений, в организуемых педагогом беседах по тем или иным нравственным проблемам; результаты наблюдения сверяются с результатами бесед классного руководителя с родителями школьников, с преподающими в его классе учителями.
поддержка ребенка в решении важных для него жизненных проблем (налаживание взаимоотношений с одноклассниками или учителями, выбор профессии, вуза и дальнейшего трудоустройства, успеваемость и т.п.), когда каждая проблема трансформируется классным руководителем в задачу для школьника, которую они совместно стараются решить.
индивидуальная работа со школьниками класса, направленная на заполнение ими личных портфолио, в которых дети не просто фиксируют свои учебные, творческие, спортивные, личностные достижения, но и в ходе индивидуальных неформальных бесед с классным руководителем в начале каждого года планируют их, а в конце года – вместе анализируют свои успехи и неудачи.
коррекция поведения ребенка через частные беседы с ним, его родителями или законными представителями, с другими учащимися класса; через предложение взять на себя ответственность за то или иное поручение в классе.
Работа с учителями, преподающими в классе:
регулярные консультации классного руководителя с учителями-предметниками, направленные на формирование единства мнений и требований педагогов по ключевым вопросам воспитания, на предупреждение и разрешение конфликтов между учителями и учащимися;
привлечение учителей к участию во внутриклассных делах, дающих педагогам возможность лучше узнавать и понимать своих учеников, увидев их в иной, отличной от учебной, обстановке;
Работа с родителями учащихся или их законными представителями:
регулярное информирование родителей о школьных успехах и проблемах их детей, о жизни класса в целом;
помощь родителям школьников или их законным представителям в регулировании отношений между ними, администрацией школы и учителями-предметниками;
организация родительских собраний, происходящих в режиме обсуждения наиболее острых проблем обучения и воспитания школьников;

создание и организация работы родительских комитетов классов, участвующих в управлении образовательной организацией и решении вопросов воспитания и обучения их детей;
привлечение членов семей школьников к организации и проведению дел класса;
организация на базе класса семейных праздников, конкурсов, соревнований, направленных на сплочение семьи и школы.

Модуль 3.3. «Внеурочная деятельность»

Воспитание на занятиях внеурочной деятельности осуществляется преимущественно через:
- вовлечение школьников в интересную и полезную для них деятельность, которая предоставит им возможность самореализоваться в ней, приобрести социально значимые знания, развить в себе важные для своего личностного развития социально значимые отношения, получить опыт участия в социально значимых делах;
- формирование в кружках, секциях, клубах, студиях и т.п. детско-взрослых общностей, которые могли бы объединять детей и педагогов общими позитивными эмоциями и доверительными отношениями друг к другу;
- создание в детских объединениях традиций, задающих их членам определенные социально значимые формы поведения;
- поддержку в детских объединениях школьников с ярко выраженной лидерской позицией и установкой на сохранение и поддержание накопленных социально значимых традиций;
- поощрение педагогами детских инициатив и детского самоуправления.
Реализация воспитательного потенциала курсов внеурочной деятельности происходит в рамках следующих выбранных школьниками ее видов:
Познавательная деятельность. Курсы внеурочной деятельности «Разговоры о важном», «Основы духовно-нравственной культуры и светской этики», «Шахматы», «Финансовая грамотность».
Туристско-краеведческая деятельность. Курс внеурочной деятельности «В поход разными тропами», направленный на воспитание у школьников любви к своему краю, его истории, культуре, природе, на развитие самостоятельности и ответственности школьников.
Спортивно-оздоровительная деятельность. Курсы внеурочной деятельности «Волейбол», «ОФП», направленные на физическое развитие школьников, развитие их ценностного отношения к своему здоровью, побуждение к здоровому образу жизни, воспитание силы воли, ответственности, формирование установок на защиту слабых, школьный спортивный клуб «Ника».

3.4. Модуль «Школьный урок»

Реализация школьными педагогами воспитательного потенциала урока предполагает следующее*:*
установление доверительных отношений между учителем и его учениками, способствующих позитивному восприятию учащимися требований и просьб учителя, привлечению их внимания к обсуждаемой на уроке информации, активизации их познавательной деятельности;
побуждение школьников соблюдать на уроке общепринятые нормы поведения, правила общения со старшими (учителями) и сверстниками (школьниками), принципы учебной

дисциплины и самоорганизации;
привлечение внимания школьников к ценностному аспекту изучаемых на уроках явлений, организация их работы с получаемой на уроке социально значимой информацией – инициирование ее обсуждения, высказывания учащимися своего мнения по ее поводу, выработки своего к ней отношения;
использование воспитательных возможностей содержания учебного предмета через демонстрацию детям примеров ответственного, гражданского поведения, проявления человеколюбия и добросердечности, через подбор соответствующих текстов для чтения, задач для решения, проблемных ситуаций для обсуждения в классе;
применение на уроке интерактивных форм работы учащихся: интеллектуальных игр, стимулирующих познавательную мотивацию школьников; дискуссий, которые дают учащимся возможность приобрести опыт ведения конструктивного диалога; групповой работы или работы в парах, которые учат школьников командной работе и взаимодействию с другими детьми;
включение в урок игровых процедур, которые помогают поддержать мотивацию детей к получению знаний, налаживанию позитивных межличностных отношений в классе, помогают установлению доброжелательной атмосферы во время урока;
организация шефства мотивированных и эрудированных учащихся над их неуспевающими одноклассниками, дающего школьникам социально значимый опыт сотрудничества и взаимной помощи;
инициирование и поддержка исследовательской деятельности школьников в рамках реализации ими индивидуальных и групповых исследовательских проектов, что даст школьникам возможность приобрести навык самостоятельного решения теоретической проблемы, навык генерирования и оформления собственных идей, навык уважительного отношения к чужим идеям, оформленным в работах других исследователей, навык публичного выступления перед аудиторией, аргументирования и отстаивания своей точки зрения.

3.5. Модуль «Самоуправление»

Поддержка детского самоуправления в школе помогает педагогам воспитывать в детях инициативность, самостоятельность, ответственность, трудолюбие, чувство собственного достоинства, а школьникам – предоставляет широкие возможности для самовыражения и самореализации. Поскольку учащимся младших и подростковых классов не всегда удается самостоятельно организовать свою деятельность, детское самоуправление иногда и на время может трансформироваться (посредством введения функции педагога-куратора) в детско-взрослое самоуправление.
Детское самоуправление в школе осуществляется следующим образом
На уровне школы:
через деятельность выборного Совета обучащихся школы (далее СОШ), создаваемого для учета мнения школьников по вопросам управления образовательной организацией и принятия административных решений, затрагивающих их права и законные интересы;
через деятельность творческих советов дела, отвечающих за проведение тех или иных конкретных мероприятий, праздников, вечеров, акций и т.п.;
На уровне классов:
через деятельность выборных по инициативе и предложениям учащихся класса лидеров (старост), представляющих интересы класса в общешкольных делах и призванных координировать его работу с работой СОШ и классных руководителей;

через деятельность выборных органов самоуправления, отвечающих за различные направления работы класса;

На индивидуальном уровне:

через вовлечение школьников в планирование, организацию, проведение и анализ общешкольных и внутриклассных дел;

через реализацию функций школьниками, отвечающими за различные направления работы в классе

Структура ученического самоуправления:

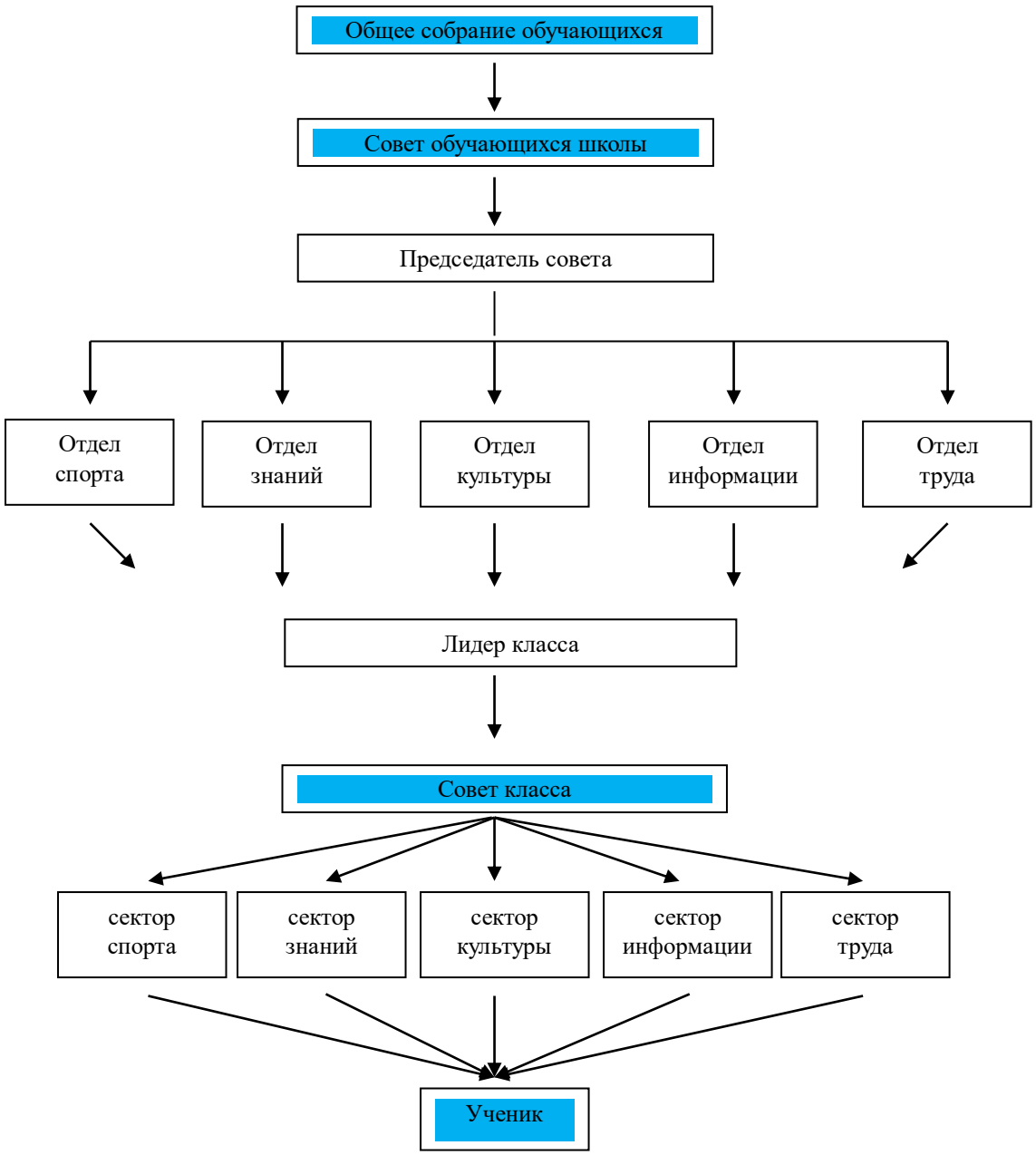

Модуль 3.6. «Краеведение и туризм»

Экскурсии, походы помогают школьнику расширить свой кругозор, получить новые

знания об окружающей его социальной, культурной, природной среде, научиться уважительно и бережно относиться к ней, приобрести важный опыт социально одобряемого поведения в различных внешкольных ситуациях. На экскурсиях, в походах создаются благоприятные условия для воспитания у подростков самостоятельности и ответственности, формирования у них навыков самообслуживающего труда, преодоления их инфантильных и эгоистических наклонностей, обучения рациональному использованию своего времени, сил, имущества. Эти воспитательные возможности реализуются в рамках следующих видов и форм деятельности:

ежегодные походы на природу, организуемые в классах их классными руководителями и родителями школьников, после окончания учебного года;

регулярные сезонные экскурсии на природу, организуемые в начальных классах их классными руководителями;

выездные экскурсии в музей, на предприятие; на представления в кинотеатр, драмтеатр, цирк.

3.7. Модуль «Профориентация»

Совместная деятельность педагогов и школьников по направлению «профориентация» включает в себя профессиональное просвещение школьников; диагностику и консультирование по проблемам профориентации, организацию профессиональных проб школьников. Задача совместной деятельности педагога и ребенка – подготовить школьника к осознанному выбору своей будущей профессиональной деятельности. Создавая профориентационно значимые проблемные ситуации, формирующие готовность школьника к выбору, педагог актуализирует его профессиональное самоопределение, позитивный взгляд на труд в постиндустриальном мире, охватывающий не только профессиональную, но и непрофессиональную составляющие такой деятельности:

циклы профориентационных часов общения, направленных на подготовку школьника к осознанному планированию и реализации своего профессионального будущего;

профориентационные игры: деловые игры, квесты, расширяющие знания школьников о типах профессий, о способах выбора профессий, о достоинствах и недостатках той или иной интересной школьникам профессиональной деятельности;

экскурсии на предприятия, дающие школьникам начальные представления о существующих профессиях и условиях работы людей, представляющих эти профессии;

посещение дней открытых дверей в средних специальных учебных заведениях и вузах;

совместное с педагогами изучение интернет ресурсов, посвященных выбору профессий, прохождение профориентационного онлайн-тестирования;

участие в работе всероссийских профориентационных проектов, созданных в сети интернет;

участие в проекте «Билет в будущее», «Россия – мои горизонты»

освоение школьниками основ профессии в рамках курсов внеурочной деятельности и в рамках урочной деятельности.

3.8. Модуль «Организация предметно-эстетической среды»

Окружающая ребенка предметно-эстетическая среда школы, при условии ее грамотной организации, обогащает внутренний мир ученика, способствует формированию у него чувства вкуса и стиля, создает атмосферу психологического комфорта, поднимает

настроение, предупреждает стрессовые ситуации, способствует позитивному восприятию ребенком школы. Воспитывающее влияние на ребенка осуществляется через такие формы работы с предметно-эстетической средой школы как:
оформление интерьера школьных помещений (вестибюля, коридоров, рекреаций, актового зала, окна и т.п.) и их периодическая переориентация, которая может служить хорошим средством разрушения негативных установок школьников на учебные и внеучебные занятия;
размещение на стенах школы регулярно сменяемых экспозиций: творческих работ школьников, позволяющих им реализовать свой творческий потенциал, а также знакомящих их с работами друг друга; фотоотчетов об интересных событиях, происходящих в школе;
озеленение пришкольной территории, разбивка клумб, тенистых аллей, оборудование во дворе школы спортивных и игровых площадок, доступных и приспособленных для школьников разных возрастных категорий, оздоровительно-рекреационных зон, позволяющих разделить свободное пространство школы на зоны активного и тихого отдыха;
благоустройство классных кабинетов, осуществляемое классными руководителями вместе со школьниками своих классов, позволяющее учащимся проявить свои фантазию и творческие способности, создающее повод для длительного общения классного руководителя со своими детьми;
событийное оформление пространства при проведении конкретных школьных событий (праздников, церемоний, торжественных линеек, творческих вечеров, выставок, собраний и т.п.);
совместная с детьми разработка, создание и популяризация особой школьной символики (флаг, эмблема, галстук детского движения, элементы школьной формы и т.п.), используемой как в школьной повседневности, так и в торжественные моменты жизни образовательной организации – во время праздников, торжественных церемоний, ключевых общешкольных дел и иных происходящих в жизни школы знаковых событий;
акцентирование внимания школьников посредством элементов предметно-эстетической среды (стенды, плакаты) на важных для воспитания ценностях школы, ее традициях, правилах.

3.9. Модуль «Работа с родителями»

Работа с родителями или законными представителями школьников осуществляется для более эффективного достижения цели воспитания, которое обеспечивается согласованием позиций семьи и школы в данном вопросе. Работа с родителями или законными представителями школьников осуществляется в рамках следующих видов и форм деятельности:

На групповом уровне:

Общешкольный родительский комитет, участвующий в управлении школой и решении вопросов воспитания и социализации их детей;
общешкольные родительские собрания, происходящие в режиме обсуждения наиболее острых проблем обучения и воспитания школьников;
педагогическое просвещение родителей по вопросам воспитания детей, в ходе которого родители получают рекомендации классных руководителей и обмениваются собственным творческим опытом и находками в деле воспитания детей;
взаимодействие с родителями посредством школьного сайта, группы в ВК, беседы в соц.

сетях: размещается информация, предусматривающая ознакомление родителей, школьные новости

На индивидуальном уровне:

обращение к специалистам по запросу родителей для решения острых конфликтных ситуаций;

участие родителей в педагогических консилиумах, собираемых в случае возникновения острых проблем, связанных с обучением и воспитанием конкретного ребенка;

помощь со стороны родителей в подготовке и проведении общешкольных и внутриклассных мероприятий воспитательной направленности;

индивидуальное консультирование с целью координации воспитательных усилий педагогов и родителей.

3.10. Модуль «Гражданско – патриотическое воспитание»

Модуль направлен на формирование у школьников гражданской направленности личности, активной жизненной позиции и чувства гордости за свою страну и её ценности;

Способствовать формированию интереса к государственным праздникам и важнейшим событиям в жизни России, Пермского края, Сивинского муниципального округа, села Буб, стремления активно участвовать в делах класса, школы, семьи, своей малой родины.

Ожидаемые результаты данного модуля:

Выпускник школы: осознает свою причастность к судьбе Отечества, его прошлому, настоящему, будущему. Знает и широко использует свои гражданские права и добросовестно выполняет гражданские обязанности. Является патриотом своего Отечества, проявляет активную жизненную позицию. Умеет защитить, отстоять интересы своей группы, класса.

В модуль входят такие мероприятия как: Час памяти «Блокада Ленинграда», Вахта памяти, День памяти жертв Холокоста, инспектором ПДН, Лыжные соревнования, Месячник по военно-патриотическому воспитанию и т.д.

3.11. Модуль «Детские общественные объединения»

На базе школы действует детское движение юные инспектора движения, отряды Юнармейцев «Ястребы», «Рубеж», отряды волонтеров, Дружина юных пожарных, «Орлята России, РДДМ. Воспитание в детских общественных объединениях осуществляется через:

организацию общественно полезных дел, направленные на помощь другим людям, своей школе, развить в себе такие качества как забота, уважение, умение сопереживать, умение общаться, слушать и слышать других. Это посильная помощь, оказываемая школьниками пожилым людям, участие школьников в работе на прилегающей к школе территории ;

организацию общественно полезных дел, направленных на помощь другим людям, своей школе, селу, развить в себе такие качества как внимание, забота, уважение, умение сопереживать, умение общаться;

мероприятия в начальной школе, реализующие идею популяризации деятельности детского общественного объединения, привлечения в него новых участников, проводят театрализованные представления, игры, викторины и праздники.

участие членов детского общественного движения в волонтерском школьном движении, деятельности на благо конкретных людей и социального окружения в целом.

3.12. Модуль «Профилактика и безопасность»

Реализация воспитательного потенциала профилактической деятельности в целях формирования и поддержки безопасной и комфортной среды в образовательной организации может предусматривать (указываются конкретные позиции, имеющиеся в образовательной организации или запланированные):

организацию деятельности педагогического коллектива по созданию в образовательной организации эффективной профилактической среды обеспечения безопасности жизнедеятельности как условия успешной воспитательной деятельности;

проведение исследований, мониторинга рисков безопасности и ресурсов повышения безопасности, выделение и психолого-педагогическое сопровождение групп риска обучающихся по разным направлениям (агрессивное поведение, зависимости и другое);

проведение коррекционно-воспитательной работы с обучающимся групп риска силами педагогического коллектива и с привлечением сторонних специалистов (психологов, конфликтологов, коррекционных педагогов, работников социальных служб, правоохранительных органов, опеки и других);

разработку и реализацию профилактических программ, направленных на работу как с девиантными обучающимися, так и с их окружением; организацию межведомственного взаимодействия;

вовлечение обучающихся в воспитательную деятельность, проекты, программы профилактической направленности социальных и природных рисков в образовательной организации и в социокультурном окружении с педагогами, родителями, социальными партнёрами (антинаркотические, антиалкогольные, против курения, вовлечения в деструктивные детские и молодёжные объединения, культы, субкультуры, группы в социальных сетях; по безопасности в цифровой среде, на транспорте, на воде, безопасности дорожного движения, противопожарной безопасности, антитеррористической и антиэкстремистской безопасности, гражданской обороне и другие);

организацию превентивной работы с обучающимися со сценариями социально одобряемого поведения, по развитию навыков саморефлексии, самоконтроля, устойчивости к негативным воздействиям, групповому давлению;

профилактику правонарушений, девиаций посредством организации деятельности, альтернативной девиантному поведению, познания (путешествия), испытания себя (походы, спорт), значимого общения, творчества, деятельности (в том числе профессиональной, религиозно-духовной, благотворительной, художественной и другой);

предупреждение, профилактику и целенаправленную деятельность в случаях появления, расширения, влияния в образовательной организации маргинальных групп обучающихся (оставивших обучение, криминальной направленности, с агрессивным поведением и других);

профилактику расширения групп, семей обучающихся, требующих специальной психолого-педагогической поддержки и сопровождения (слабоуспевающие, социально запущенные, социально неадаптированные дети-мигранты, обучающиеся с ОВЗ и другие).

3.13. Модуль «Школьный музей»

Школьный музей является важной частью образовательной среды. Сегодня он обладает материальными, человеческими, информационными, методическими, технологическими, психологическими ресурсами для организации гражданско-патриотического воспитания обучающихся.
Музейная площадка позволяет в полной мере реализовывать задачи воспитания, отраженные в Федеральном законе "Об образовании", Федеральных государственных образовательных стандартах, программе воспитания школы.

3.14. Модуль «Школьный театр»

Школьное театральное движение или сообщество «Школьный театр» основано на применении театральной педагогики и хорошо развитой системе музыкально-эстетического воспитания обучающихся в школе. Имеющиеся ресурсы творческих, профессиональных педагогов, активных и талантливых детей и любящих родителей дают возможность создать в школе интересную насыщенную жизнь, состоящую из многочисленных концертов, капустников, театральных постановок, праздничных мероприятий и массовых праздников высокого уровня подготовки и качества проведения.
Театральное движение может быть и уроком и увлекательной игрой, средством погружения в другую эпоху и открытием неизвестных граней современности. Он помогает усваивать в практике диалога нравственные и научные истины, учит быть самим собой и «другим», перевоплощаться в героя и проживать множество жизней, духовных коллизий, драматических испытаний характера. Иными словами, театральная деятельность — путь ребенка в общечеловеческую культуру, к нравственным ценностям своего народа.
Цель модуля: Создание условий для гармоничного развития личности ребенка через формирование основных компетенций посредством театральной деятельности.
Задачи:
- выявление талантливых, творчески активных учащихся и формирование их в детское театральное сообщество;
- планирование и обеспечение высокого качества и уровня основных мероприятий, где необходимо участие и включение театральных постановок, инсценировок, концертных номеров, массовок;
- обучение учащихся навыкам актёрского мастерства, пению, танцам, выразительному пению, костюмированию, созданию и использованию реквизита;
- создание базы сценариев, фотографий и видеозаписей театральных мероприятий.
- мотивация педагогов к профессиональному, личностному росту через возможность демонстрации своего опыта.
- организация взаимодействия творческих коллективов близлежащих ОУ и ДОУ.
Задачи школьного театрального сообщества совпадает с идеей организации целостного образовательного пространства школы как культурного мира, в котором он, школьный театр, становясь художественно-эстетическим образовательным действом, проявляет свою неповторимость и глубину, красоту и парадоксальность.
Театральное движение позволяет развивать интеллектуальные, коммуникативные и предметно-практические качества личности школьника, творческое его воображение, развивать художественный вкус и эстетическое чувство прекрасного, воспитывать уважительное отношение между членами коллектива, воспитание в детях добра, любви к ближним, внимания к людям, родной земле, неравнодушного отношения к окружающему миру, любовь к культуре и истории своей страны, вместе с тем воспитывать дисциплинированность, собранность, настойчивость, работоспособность, смелость, волю.

Все что необходимо для участия в этом движении школьнику – это желание. Участие будет по возможностям, способностям, силам и желанию.

3.15. Модуль «Социальное партнёрство»

Реализация воспитательного потенциала социального партнёрства может предусматривать (указываются конкретные позиции, имеющиеся в образовательной организации или запланированные):

участие представителей организаций-партнёров, в том числе в соответствии с договорами о сотрудничестве, в проведении отдельных мероприятий в рамках рабочей программы воспитания и календарного плана воспитательной работы (дни открытых дверей, государственные, региональные, школьные праздники, торжественные мероприятия и другие);

участие представителей организаций-партнёров в проведении отдельных уроков, внеурочных занятий, внешкольных мероприятий соответствующей тематической направленности;

проведение на базе организаций-партнёров отдельных уроков, занятий, внешкольных мероприятий, акций воспитательной направленности;

проведение открытых дискуссионных площадок (детских, педагогических, родительских) с представителями организаций-партнёров для обсуждений актуальных проблем, касающихся жизни образовательной организации, муниципального образования, региона, страны;

реализация социальных проектов, совместно разрабатываемых обучающимися, педагогами с организациями-партнёрами благотворительной, экологической, патриотической, трудовой и другой направленности, ориентированных на воспитание обучающихся, преобразование окружающего социума, позитивное воздействие на социальное окружение.

4. ОСНОВНЫЕ НАПРАВЛЕНИЯ САМОАНАЛИЗА ВОСПИТАТЕЛЬНОЙ РАБОТЫ

Самоанализ организуемой в школе воспитательной работы осуществляется по выбранным самой школой направлениям и проводится с целью выявления основных проблем школьного воспитания и последующего их решения.

Самоанализ осуществляется ежегодно силами самой школы.

Основными принципами, на основе которых осуществляется самоанализ воспитательной работы в школе, являются:

- принцип гуманистической направленности осуществляемого анализа, ориентирующий экспертов на уважительное отношение, как к воспитанникам, так и к педагогам, реализующим воспитательный процесс;
- принцип приоритета анализа сущностных сторон воспитания, ориентирующий экспертов на изучение не количественных его показателей, а качественных – таких как содержание и разнообразие деятельности, характер общения и отношений между школьниками и педагогами;
- принцип развивающего характера осуществляемого анализа, ориентирующий экспертов на использование его результатов для совершенствования воспитательной деятельности педагогов: грамотной постановки ими цели и задач воспитания, умелого планирования своей воспитательной работы, адекватного подбора видов, форм и содержания их совместной с детьми деятельности;
- принцип разделенной ответственности за результаты личностного развития школьников,

ориентирующий экспертов на понимание того, что личностное развитие школьников – это результат как социального воспитания (в котором школа участвует наряду с другими социальными институтами), так и стихийной социализации и саморазвития детей.

Основными направлениями анализа организуемого в школе воспитательного процесса:

1. Результаты воспитания, социализации и саморазвития школьников.

Критерием, на основе которого осуществляется данный анализ, является динамика личностного развития школьников каждого класса.

Осуществляется анализ классными руководителями совместно с заместителем директора по воспитательной работе с последующим обсуждением его результатов на заседании методического объединения классных руководителей или педагогическом совете школы.

Способом получения информации о результатах воспитания, социализации и саморазвития школьников является педагогическое наблюдение, диагностика «Уровень воспитанности».

Внимание педагогов сосредотачивается на следующих вопросах: какие прежде существовавшие проблемы личностного развития школьников удалось решить за минувший учебный год; какие проблемы решить не удалось и почему; какие новые проблемы появились, над чем далее предстоит работать педагогическому коллективу.

2. Состояние организуемой в школе совместной деятельности детей и взрослых.

Критерием, на основе которого осуществляется данный анализ, является наличие в школе интересной, событийно насыщенной и личностно развивающей совместной деятельности детей и взрослых.

Осуществляется анализ ответственным за воспитательную работу, классными руководителями, Советом старшеклассников и родителями, хорошо знакомыми с деятельностью школы.

Способами получения информации о состоянии организуемой в школе совместной деятельности детей и взрослых могут быть беседы со школьниками и их родителями, педагогами, лидерами ученического самоуправления, при необходимости – их анкетирование. Полученные результаты обсуждаются на заседании методического объединения классных руководителей или педагогическом совете школы.

Внимание при этом сосредотачивается на вопросах, связанных с

- качеством проводимых общешкольных ключевых дел;
- качеством совместной деятельности классных руководителей и их классов;
- качеством организуемой в школе внеурочной деятельности;
- качеством реализации личностно развивающего потенциала школьных уроков;
- качеством существующего в школе ученического самоуправления;
- качеством проводимых в школе экскурсий, походов;
- качеством профориентационной работы школы;
- качеством организации предметно-эстетической среды школы;
- качеством взаимодействия школы и семей школьников.

Итогом самоанализа организуемой в школе воспитательной работы является перечень выявленных проблем, над которыми предстоит работать педагогическому коллективу, и проект направленных на это управленческих решений.

Список используемой литературы

1. Алиева Л.В., Беляев Г.Ю., Круглов В.В. Специфика методики воспитания в деятельности детского общественного объединения // Сборник научных трудов международной научно-практической конференции «Образовательное пространство в информационную эпоху» (International conference “Education Environment for the Information Age”) (EEIA – 2018) / Подред. С.В. Ивановой. М.: ФГБНУ «Институт стратегии развития образования РАО», 2018. 933 с. С.765-773.
2. Круглов В.В. Взаимоотношения субъектов образовательного процесса как условие эффективности непрерывного образования/Круглов В.В. // Непрерывное образование: эффективные практики и перспективы развития Материалы I Международной научно-практической конференции. М.: МГПУ, 2018, С. 66-71. (РИНЦ)
3. Круглов В.В. На полпути к вершине. Методические материалы для руководителей детских общественных объединений. Издание второе – М.: Московский городской педагогический университет, ООО «А – Приор», 2018.
4. Лизинский В.М. Организация самоуправления в школе/ В.М. Лизинский // Завуч. Управление современной школой, 2018, № 7, С. 56-61.
5. Родичев Н. Ф. Формирование профессионального самоопределения обучающихся в условиях непрерывного образования /С. Н. Чистякова, Н. Ф. Родичев // Профессиональное и высшее образование: вызовы и перспективы развития. Под редакцией С.Н. Чистяковой, Е.Н. Геворкян, Н.Д. Поду
6. Степанов П.В. Воспитательная деятельность как система /П.В. Степанов // Отечественная и зарубежная педагогика, 2018, № 4, Т.1. – С. 67-76. (ВАК).
7. Шустова И.Ю. Роль детско-взрослой общности в воспитании российской идентичности школьников / И.Ю. Шустова // Школьная идентичность ребенка: ответственность школы за формирование достоинства, гражданственности, патриотизма: сборник материалов по итогам Всероссийской научно-практической конференции (23 ноября 2017 г.) / сост.: Т.В. Дьячкова, Л.В. Заика Тула: ГОУ ДПО ТО «ИПК и ППРО ТО», 2018, С. 228-236

ПЛАН ВОСПИТАТЕЛЬНОЙ РАБОТЫ НА 2023-2024 УЧЕБНЫЙ ГОД ПО УРОВНЯМ ОБРАЗОВАНИЯ (ПРИЛОЖЕНИЕ К ПРОГРАММЕ ВОСПИТАНИЯ МБОУ «Бубинская СОШ»)

2023 - год педагога и наставника России
2024 - год 300-летия российской науки

Перечень основных государственных и народных праздников, памятных дат в календарном плане воспитательной работы.

Перечень дополняется и актуализируется ежегодно в соответствии с памятными датами, юбилеями общероссийского, регионального, местного значения, памятными датами для школы,
документами Президента Российской Федерации, Правительства Российской Федерации, перечнямирекомендуемых воспитательных событий Министерства просвещения Российской Федерации, методическими рекомендациями исполнительных органов власти в сфере образования

Сентябрь:

- 1 сентября: День знаний;
- 3 сентября: День окончания Второй мировойвойны, День солидарности в борьбе с терроризмом.

Октябрь:

- 1 октября: День пожилых людей;
- 5 октября: День Учителя;
- 4 октября: День защиты животных;
- Третье воскресенье октября: День отца;
- 30 октября: День памяти жертвполитических репрессий.

Ноябрь:

- 4 ноября: День народного единства.

Декабрь:

- 3 декабря: Международный день инвалидов;
- 5 декабря: Битва за Москву,

Международный день добровольцев;

- 6 декабря: День Александра Невского;
- 9 декабря: День Героев Отечества;
- 10 декабря: День прав человека;
- 12 декабря: День Конституции РоссийскойФедерации;
- 27 декабря: День спасателя.

Январь:

- 1 января: Новый год;

- 7 января: Рождество Христово;

27 января: День снятия блокадыЛенинграда.

Февраль:

- 2 февраля: День воинской славы России;
- 8 февраля: День русской науки;
- 21 февраля: Международный день родногоязыка;
  23 февраля: День защитников Отечества.

Март:

- 8 марта: Международный женский день;
- 18 марта: День воссоединения Крыма сРоссией.

Апрель:

- 12 апреля: День космонавтики.

Май:

- 1 мая: День весны и труда;
- 9 мая: День Победы;
- 24 мая: День славянской письменности икультуры.

Июнь:

- июня: Международный день защиты детей;
- 5 июня: День эколога;
- 6 июня: Пушкинский день России;
- 12 июня: День России;
- 22 июня: День памяти и скорби;
- 27 июня: День молодежи.

Июль:

- 8 июля: День семьи, любви и верности.

Август:

- 22 августа: День Государственного флагаРоссийской Федерации;
- 23 августа: День воинской славы России

ПЛАН ВОСПИТАТЕЛЬНОЙ РАБОТЫ ШКОЛЫ
НА 2023-2024 УЧЕБНЫЙ ГОД
1-4 КЛАССЫ

Ключевые общешкольные дела

Дела	Классы	Ориентировочное время проведения	Ответственные
Церемония поднятия государственного флага под государственный гимн	1 - 4	Каждый учебный понедельник	Педагог - организатор
Торжественная линейка «Первый звонок»	1-4	1.09.	Педагог - организатор
Мероприятия месячников безопасности и гражданской защиты детей (по профилактике ДДТТ, пожарной безопасности, экстремизма, терроризма, разработка схемы-маршрута «Дом-школа-дом», учебно-тренировочная эвакуация учащихся из здания)	1-4	сентябрь	Педагог - организатор, классные руководители, руководитель ДЮП, учитель ОБЖ, руководитель ЮИД
«Посвящение в первоклассники».	1-4	сентябрь	Педагог - организатор
Открытие школьной спартакиады. Осенний День Здоровья	1-4	сентябрь	Учитель физкультуры
Мероприятия месячника правового воспитания и профилактики правонарушений. Единый день профилактики правонарушений и деструктивного поведения (правовые, профилактические игры, беседы и т.п.)	1-4	октябрь	Заместитель директора по ВР, классные руководители,
День учителя в школе: акция по поздравлению	1-4	октябрь	Педагог – организатор, Совет

учителей, учителей-ветеранов педагогического труда, День самоуправления, концертная программа.			старшеклассников, актив школы
Состязания по ОФП	1-4	октябрь	Учителя физкультуры
«Золотая осень»: Конкурс рисунков. Праздник Осени. Конкурс поделок из природного и бросового материала.	1-4	октябрь	классные руководители
Мероприятия месячника взаимодействия семьи и школы: выставка рисунков, фотографий, акции по поздравлению мам с Днем матери, конкурсная программа «Мама, папа, я – отличная семья!», беседы, общешкольное родительское собрание	1-4	ноябрь	Педагог – организатор, классные руководители
День правовой защиты детей.	1-4	ноябрь	Классные руководители
Новый год в школе: украшение кабинетов, оформление окон, конкурс рисунков, поделок, утренник.	1-4	декабрь	Педагог – организатор, классные руководители
Лыжные соревнования	1-4	январь	Учитель физкультуры
Час памяти «Блокада Ленинграда»	1-4	январь	классные руководители
Мероприятия месячника гражданского и патриотического воспитания: военно-патриотическая игра «Зарница», «Веселые старты», фестиваль патриотической песни, акция по поздравлению пап и дедушек, мальчиков, конкурс рисунков, Уроки мужества.	1-4	февраль	Педагог –организатор, классные руководители, учитель физкультуры
Неделя начальных	1-4	февраль	МО учителей

классов (викторины, интеллектуальные игры, конкурсные программы)			начальных классов
8 Марта в школе: конкурс рисунков, акция по поздравлению мам, бабушек, девочек	1-4	март	Педагог – организатор, Совет старшеклассников, актив школы, классные руководители
День космонавтики: конкурс рисунков	1-4	апрель	Классные руководители
Мероприятия месячника ЗОЖ «Здоровое поколение». Закрытие школьной спартакиады. Весенний День здоровья. Акция "Школа против курения". Туристические походы.	1-4	май	Классные руководители, учитель физкультуры
День Победы: акции «Бессмертный полк», «С праздником, ветеран!», концерт в ДК, проект «Окна Победы»	1-4	май	Педагог - организатор
Торжественная линейка «Последний звонок»	1-4	май	Педагог -организатор
Внеурочная деятельность			
Название курса	Классы	Количество часов в неделю	Ответственные
«Разговоры о важном»	1 - 4	1	Классные руководители
«Орлята России»	4	1	Сосунова Н.В.
«Функциональная грамотность»	1-4	1	Классные руководители, Мальцева Е.С., Черноусова В.Н.
«ЮИД»	2	1	Саначева И.Н.
«Юнармия»	3	1	Шаламова М.И.
«Шахматы»	1	1	Саначева И.Н.
«Мир професссий»	2	1	Лобанова А.С.
«Учимся разумному»	2	1	Лобанова А.С.
«Тропинка в профессию»	3	1	Черноусова В.Н.
«Подвижные игры»	4	1	Поспелов Д.М.

Самоуправление			
Дела, события, мероприятия	Классы	Ориентировочное Время проведения	Ответственные
Выборы лидеров, активов классов, распределение обязанностей.	1-4	Сентябрь	Классные руководители
Работа в соответствии с обязанностями	1-4	В течение года	Классные руководители
Отчет перед классом о проведенной работе	1-4	Май	Классные руководители
Рейтинг по таблице активности классов	1-4	В течение года	Руководитель МО классных руководителей
Профориентация			
Дела, события, мероприятия	Классы	Ориентировочное время проведения	Ответственные
Месячник профориентаций в школе: - конкурс рисунков, проект «Профессии моих родителей», викторина «Все профессии важны – выбирай на вкус!», беседы	1-4	январь	Школьный психолог, классные руководители
«Мир професссий»	2	В течение года	Лобанова А.С.
«Тропинка в профессию»	3	В течение года	Черноусова В.Н.
Краеведение и туризм			
Дела, события, мероприятия	Классы	Ориентировочное время проведения	Ответственные
Посещение представлений театров в крае	1-4	В течение года	Классные руководители
Посещение концертов в Доме культуры села	1-4	В течение года	Классные руководители
Экскурсия в школьный музей «Животный мир	1-4	октябрь	Чебыкин В.И.

Прикамья»			
Сезонные экскурсии в природу	1-4	По плану клас.рук.	Классные руководители
Поездки в музеи и кинотеатры	1-4	В течение года	Классные руководители
Туристические походы «В поход за здоровьем»	1-4	май	Классные руководители
Организация предметно-эстетической среды			
Дела, события, мероприятия	Классы	Ориентировочное время проведения	Ответственные
Выставки рисунков, фотографий творческих работ, посвященных событиям и памятным датам	1-4	В течение года	Классные руководители
Оформление классных уголков	1-4	В течение года	Классные руководители
Трудовые десанты по уборке территории школы	1-4	В течение года	Классные руководители
Трудовой десант по уборке памятника «Павшим в годы войны»	1-4	Сентябрь, апрель	Классные руководители
Праздничное украшение кабинетов, окон кабинета	1-4	В течение года	Классные руководители
Работа с родителями			
Дела, события, мероприятия	Классы	Ориентировочное время проведения	Ответственные
Участие родителей в проведении общешкольных, классных мероприятий: «Бессмертный полк», «Зарница», новогодний утренник, «Мама, папа, я – отличная семья!», классные часы и др.	1-4	В течение года	Педагог – организатор, классные руководители
Общешкольное родительское собрание	1-4	Октябрь, март	Директор школы, зам. директора по УВР

Педагогическое просвещение родителей по вопросам воспитания детей	1-4	1 раз/четверть	Классные руководители
Информационное оповещение через школьный сайт	1-4	В течение года	Зам.директора по УВР
Индивидуальные консультации	1-4	В течение года	Классные руководители
Совместные с детьми походы, экскурсии.	1-4	По плану классных руководителей	Классные руководители
Работа Совета профилактики с неблагополучными семьями по вопросам воспитания, обучения детей	1-4	По плану Совета	Председатель Совета

Классное руководство
(согласно индивидуальным по планам работы классных руководителей)

Школьный урок
(согласно индивидуальным по планам работы учителей-предметников)

Гражданско – патриотическое воспитание

Дела, события, мероприятия	Классы	Ориентировочное время проведения	Ответственные
Мероприятия , проводимые ДДТ – «Юнармия»	3	В течение года	Педагог – организатор, Немтинова И.В.

Детские общественные объединения

Безопасные маршруты “Дом– Школа – Дом”. Беседа, конкурс рисунков, тема «Дорога домой»	1-4	Сентябрь	Классные руководители, руководитель ЮИД
Знакомство с дорожными знаками,светофором - Беседа, презентация, игра	1-4	Сентябрь	Классные руководитель, руководитель ЮИД
Флешмобы по пропаганде ЗОЖ. Конкурс рисунков «ЗОЖ».	1-4	Октябрь	Классные руководители

Акция «Помоги зимующим птицам», сбор корма для птиц.Совместно со средней школой,которые изготавливают скворечники, вывешивать на деревьях	1-4	Ноябрь	Классные руководители, Юнармия
Игра - путешествие по станциям «В поисках клада»	1-4	Декабрь	Классные руководители, Орлята России
Ярмарка талантов.	1-4	Февраль	Классные руководители
Праздник Масленицы.	1-4	Март	Учитель музыки, классные руководители, педагог – организатор, волонтёры
Работа на пришкольном участке.	1-4	Апрель	Классные руководители

Профилактика и безопасность

«Безопасный маршрут от домадо школы»	1-4	Сентябрь	Инспектор ГИБДД, Классные руководители
Выставка рисунков «Я – гражданин России	1-4	Октябрь	Педагог - организатор
Индивидуальные беседы с обучающимися, состоящими на разных видах учета	1-4	Октябрь	Социальный педагог, педагог - психолог
Вопрос на классных родительских собраниях «Правовая грамотность родителей по профилактике преступлений и правонарушенийсреди несовершеннолетних подростков»	1-4	Октябрь	Классные руководители, инспектор ПДН
Беседы: «Я имею право!»	1-4	Ноябрь	Классные руководители
Беседа на тему «Что такое хорошо и что такое плохо?»	1-4	Декабрь	Классные руководители

«Правила поведения в школе»	1-4	Январь	Классные руководители
Беседа на тему: «Преступления и правонарушения»	1-4	Февраль 2024г.	Классные руководители, Инспектор ПДН
Вопрос на общешкольном родительском собрании «Профилактика правонарушений несовершеннолетних»	1-4	Март	Инспектор ПДН, социальный педагог
Игра – викторина «Права и обязанности ребенка»	1-4	Апрель	Педагог - организатор Классные руководители
Беседы по ПДД.	1-4	Май	Инспектор ГИБДД
Анализ динамики обучающихся, состоящих на учете в ПДН, КДН,ВШУ.	1-4	Май	Социальный педагог, классные руководители
Проведение общешкольной акции «Скажи Телефону доверия «Да!»	1-4	Май	Педагог – организатор, классные руководители

Школьный музей

Дела, события, мероприятия	Классы	Ориентировочное время проведения	Ответственные
Сбор информации, фотографирование, запись тематических видео экскурсий, создать фото каталог экспонатов музея	1-4	В течение года	Шаламова М.И. Сосунова Н.В.
Изготовление настольных, интерактивных дидактических игр зоологической направленности	1-4	В течение года	Классные руководители
Презентация проекта на методическом совете школы	1-4	Октябрь	Шаламова М.И. Сосунова Н.В.

Конкурс проектных, исследовательских работ «На пути к открытия»	1-4	Декабрь	Классные руководители
Конкурс видеороликов «Полна природа чудесами»	1-4	Ноябрь	Классные руководители
Конкурс рисунков «В мире животных»	1-4	Февраль	Классные руководители
Конкурс методических и дидактических разработок педагогов «PRO- функциональную грамотность»	1-4	Апрель	Классные руководители, педагоги

Школьный театр

Дела, события, мероприятия	Классы	Ориентировочное время проведения	Ответственные
Вводный инструктаж по техники безопасности. Игра «Назови свое имя».	1-4	01.09.23	Сажина Е.Л.
Работа с чистоговорками. Игра «Назови ласково соседа».		04.09.23	
Работа со скороговорками.		08.09.23	
Упражнения на расслабление мышц «маятник», «дерево на ветру».		11.09.23	
Упражнения на постановку дыхания «дуем на свечку», «надуваем щёки».		15.09.23	
Упражнение на развитие дикции (скороговорки, чистоговорки).		18.09.23	
Работа над мимикой лица с зеркалом.		22.09.23	
Инсценировка пальчиками стихотворений.		25.09.23	
Радиотеатр. Озвучивание сказок.		29.09.23	
Разучивание детских игр в парах.		02.10.23	

Работа над дикцией, сказочный голос		06.10.23		
Художественные особенности русской народной сказки.		09.10.23		
Чтение русской народной сказки «Волк и 7 козлят».		13.10.23		
Распределение ролей в сказке «Волк и 7 козлят».		16.10.23		
Инсценировка сказки «Волк и 7 козлят, на новый лад».		20.10.23		
Работа над образами героев сказки «Волк и 7 козлят».		23.10.23		
Разучивание танцевальных движений		25.10.23		
Рисуем маски для героев сказки		27.10.23		
Репетиция «Волк и 7 козлят».		03.11.23		
Генеральная репетиция сказки		06.11.23		
Показ сказки «Волк и 7 козлят на новый лад» с. Буб, школа		10.11.23		
Генеральная репетиция сказки		13.11.23		
II межмуниципальный фестиваль школьных театральных коллективов «Театральные подмостки», с.ФСК		17.11.23		
Показ сказки мамам «Волк и 7 козлят на новый лад» с. Усть-Буб, СК		20.11.23		
Читаем и распределяем роли театрализованного представления «Новогодние сказочные приключения»		25.11.23		
Работа над образами героев театрализованного представления.		27.11.23		

Разучивание новогодних танцев.		01.12.23		
Подготовка костюмов для героев сказки		04.12.23		
Генеральная репетиция		08.12.23		
Театрализованное представление «Новогодние сказочные приключения» с. Усть-Буб, СК		11.12.23		
Знакомство с правилами поведения в театре.		15.12.23		
Игра «Театральная разминка».		18.12.23		
Ролевая игра «Мы в театре»		22.12.23		
Упражнения для укрепления памяти.		27.12.23		
Упражнение на развитие дикции (скороговорки, чистоговорки).		05.01.24		
Учимся изображать настроение.		08.01.24		
Работаем над мимикой лица.		12.01.24		
Пальчиковые игры.		15.01.24		
Жесты и движения.		19.01.24		
Одень героя, костюмы.		22.01.24		
Игра «Угадай героя». Пантомимо.		26.01.24		
Выбор стихов на 23 февраля.		29.01.24		
Выразительное чтение стихов.		02.02.24		

Конкурс стихов о маме, бабушке.		05.02.24		
Учимся копировать повадки животных.		09.02.24		
Заклички на Масленницу, Народные игры на сплочение коллектива		12.02.24		
Упражнения для укрепления памяти.		16.02.24		
Упражнение на развитие дикции (скороговорки, чистоговорки).		19.02.24		
Учимся играть животных.		26.02.24		
Инсценировка народных сказок, моментальный спектакль, сказка «Репка».		01.03.24		
День Смеха, учимся смешить и смеяться.		04.03.24		
Игра «Придумай рифму».		11.03.24		
Инсценирование сказка «Теремок»		15.03.24		
Игра «Страна Вообразилия».		18.03.24		
Учим военные песни.		22.03.24		
Инсценирование военных песен.		25.03.24		
Работа над образами героев.		29.03.24		
Заучивание наизусть стихов к 9 мая.		01.04.24		
Выразительное чтение стихов.		05.04.24		
Конкурс стихов к 9 мая..		08.04.24		

Генеральная репетиция		12.04.24		
Участие в митинге и концерте ко дню Победы, с.Усть-Буб СК		15.04.24		
Работа со скороговорками		19.04.24		
Выбор репертуара.		22.04.24		
Работа над выразительностью.		26.04.24		
Подготовка к итоговому мероприятию		29.04.24		
Фестиваль талантов		03.05.24		
Мини концерт «Звёздный дождь», итоговое занятие. с.Усть-Буб СК		06.05.24		

Социальное партнёрство

Дела, события, мероприятия	Классы	Ориентировочное время проведения	Ответственные
Мероприятия совместно с библиотекой им. Павленкова	1-4	В течение года	Педагог – организатор, педагог - библиотекарь
Мероприятия совместно с Бубинским ДК	1-4	В течение года	Педагог – организатор, классные руководители
Социальный кинозал с. Сива	1-4	В течение года	Педагог – организатор, классные руководители

ПЛАН ВОСПИТАТЕЛЬНОЙ РАБОТЫ ШКОЛЫ
НА 2023-2024 УЧЕБНЫЙ ГОД
5-9 КЛАССЫ

Ключевые общешкольные дела

Дела	Классы	Ориентировочное время проведения	Ответственные
Церемония поднятия государственного флага под государственный гимн	5 - 9	Каждый учебный понедельник	Педагог - организатор
Торжественная линейка «Первый звонок»	5-9	1.09.	Педагог – организатор
Мероприятия месячников безопасности и гражданской защиты детей (по профилактике ДДТТ, пожарной безопасности, экстремизма, терроризма, разработка схемы-маршрута «Дом-школа-дом», учебно-тренировочная эвакуация учащихся из здания)	5-9	сентябрь	Педагог – организатор , классные руководители, руководитель ДЮП, отряда ЮИД, учитель ОБЖ
Открытие школьной спартакиады. Осенний День Здоровья	5-9	сентябрь	Учитель физкультуры
Презентация волонтерского движения школы «Не будь равнодушным»	8-9	сентябрь	Руководитель волонтерского движения
«Посвящение в пятиклассники»	5-7	сентябрь	Педагог – психолог
Мероприятия месячника правового воспитания и профилактики правонарушений. Единый день профилактики правонарушений и деструктивного поведения (правовые, профилактические игры, беседы и т.п.)	5-9	октябрь	Педагог –организатор, классные руководители

День учителя в школе: акция по поздравлению учителей, учителей-ветеранов педагогического труда, День самоуправления, концертная программа, выставка рисунков «Мой любимый учитель».	5-9	октябрь	Педагог –организатор, Совет старшеклассников, актив школы
Президентские состязания по ОФП	5-9	Октябрь, апрель	Учителя физкультуры
«Золотая осень»: Фотоконкурс. Праздник «Краски осени». Конкурс поделок из природного и бросового материала.	5-9	октябрь	Педагог –организатор , классные руководители
Мероприятия месячника взаимодействия семьи и школы: выставка рисунков, фотографий, акции по поздравлению мам с Днем матери, конкурсная программа «Мама, папа, я – отличная семья!», беседы, общешкольное родительское собрание	5-9	ноябрь	Педагог –организатор , классные руководители
День правовой защиты детей. Просмотр, обсуждение видеоролика «Наши права». Анкетирование учащихся на случай нарушения их прав и свобод в школе и семье.	5-9	ноябрь	Классные руководители
Предметная неделя математики, физики, химии и биологии (шахматно-шашечный турнир, интерактивные игры, квесты и т.п.)	5-9	ноябрь	МО учителей-предметников
Предметная неделя, географии, истории, обществознания (игры-путешествия, познавательные игры и т.п.)	5-9	декабрь	МО учителей-предметников
Мероприятия месячника эстетического воспитания в	5-9	декабрь	Педагог –организатор , классные руководители

школе. Новый год в школе: украшение кабинетов, оформление окон, конкурс плакатов, поделок, праздничная программа.			
Предметная неделя литературы, русского и английского языков (конкурсы чтецов, сочинений, интеллектуальные игры и т.п.)	5-9	январь	МО учителей-предметников
Час памяти «Блокада Ленинграда»	5-9	январь	Классные руководители
Лыжные соревнования	5-9	январь	Учитель физкультуры
Мероприятия месячника гражданского и патриотического воспитания: пионерский сбор «Пионеры-герои», фестиваль патриотической песни, соревнование по пионерболу, волейболу, спортивная эстафета, акции «Письмо солдату», по поздравлению пап и дедушек, мальчиков, конкурс плакатов и рисунков, Уроки мужества.	5-9	февраль	Педагог –организатор , классные руководители, учителя физкультуры
День науки в школе: защита проектов и исследовательских работ	5-9	март	Заместитель директора по УВР, классные руководители
8 Марта в школе: конкурсная программа «Вперед, девчонки!», выставка рисунков, акция по поздравлению мам, бабушек, девочек.	5-9	март	Педагог –организатор , классные руководители
Мероприятия «Спешите делать добрые дела». Весенняя неделя добра	5-9	апрель	Педагог – психолог , классные руководители
День космонавтики: выставка рисунков	5-7	апрель	Педагог –организатор , классные руководители
Конкурс «Безопасное колесо»	5-7	апрель	Руководитель отряда ЮИД
Мероприятия месячника	5-9	май	Педагог –организатор ,

ЗОЖ «Здоровое поколение». Закрытие школьной спартакиады. Весенний День здоровья Акция «Школа против курения». Туристические походы.			классные руководители, учителя физкультуры
День Победы: акции «Бессмертный полк», «С праздником, ветеран!», Вахта памяти у памятника «Павшим в годы войны», концерт в ДК, проект «Окна Победы» и др.	5-9	май	Педагог –организатор
Торжественная линейка «Последний звонок»	5-9	май	Педагог –организатор
Выпускной вечер в школе	9	июнь	Педагог –организатор

Курсы внеурочной деятельности

Название курса	Классы	Количество часов в неделю	Ответственные
«Финансовая грамотность»	5 -6	1	Сосунова С.В.
«Разговоры о важном»	5-9	1	Классные руководители
«Россия – мои горизонты»	6-9	1	Классные руководители
«Подвижные игры»	6, 9	1	Максимова М.Г., Немтинова И.В., Поспелов Д.М.
«Точка Роста»	7, 8	1	Новых М.И., Исаева Е.Е.
«Читательское пространство»	9 а	1	Черноусова Е.В.
«Простая математика»	8	0,5	Мальцева Г.В.
«На пути к грамотности»	8	0,5	Мальцева Г.В.
«Практическое обществознание»	9	1	Саначева В.И., Паздникова Л.М.
«Избранные уроки биологии»	9	1	Комарова Ф.С., Карпова Т.А.
«ФГ на уроках математики»	9	1	Боталова Л.П.
«Занимательная география»	9	1	Сажина Е.Л.
Театральный кружок «Колобок»	5	1	Вожакова Е.А.
«Функциональная грамотность»	5	1	Вожакова Е.А.
«Функциональная грамотность в задачах»	9	1	Черемных В.Э.

«Комплексный анализ текста»	9	1	Паздникова Л.М.
Самоуправление			
Дела, события, мероприятия	Классы	Ориентировочное время проведения	Ответственные
Выборы лидеров, активов классов, распределение обязанностей.	5-9	сентябрь	Классные руководители
Общешкольное выборное собрание учащихся: выдвижение кандидатур от классов в Совет обучающихся школы, голосование и т.п.	5-9	сентябрь	Педагог –организатор
Рейтинг по таблице активности классов	5-9	В течение года	Руководитель МО классных руководителей
Работа в соответствии с обязанностями	5-9	В течение года	Классные руководители
Отчет перед классом о проведенной работе	5-9	май	Классные руководители
Общешкольное отчетное собрание учащихся: отчеты членов Совета обучающихся школы о проделанной работе. Подведение итогов работы за год	5-9	май	Педагог –организатор
Профориентация			
Дела, события, мероприятия	Классы	Ориентировочное время проведения	Ответственные
«Россия – мои горизонты»	6 – 9	Каждый рабочий четверг	Классные руководители
«Билет в будущее»	8	Каждый рабочий четверг	Педагог – психолог
Участие в проекте «Точка роста»	7,8	В течение года	Исаева Е.Е., Новых М.И.
Мероприятия месячника профориентации в школе «Мир профессий». Конкурс рисунков,	5-9	январь	Педагог – психолог, классные руководители

профориентационная игра, просмотр презентаций, диагностика, тестирование.			
Краеведение и туризм			
Дела, события, мероприятия	Классы	Ориентировочное время проведения	Ответственные
Посещение концертов в Доме культуры села	5-9	В течение года	Классные руководители
Экскурсия в школьный музей «Животный мир Прикамья»	5-7	январь	Чебыкин В.И.
Сезонные экскурсии в природу	5-7	По плану клас.рук.	Классные руководители
Поездки на представления в драматический театр, на киносеансы- в кинотеатр	5-9	По плану клас.рук.	Классные руководители
Экскурсии в музеи, пожарную часть, предприятия	5-9	По плану клас.рук.	Классные руководители
Туристические походы «В поход за здоровьем»	5-9	май	Классные руководители
Организация предметно-эстетической среды			
Дела, события, мероприятия	Классы	Ориентировочное время проведения	Ответственные
Выставки рисунков, фотографий творческих работ, посвященных событиям и памятным датам	5-9	В течение года	Классные руководители
Оформление классных уголков	5-9	В течение года	Классные руководители
Трудовые десанты по уборке территории школы	5-9	В течение года	Классные руководители
Трудовой десант по озеленению школьных клумб	5-9	Сентябрь, апрель	Классные руководители
Праздничное украшение кабинетов, окон кабинета	5-9	В течение года	Классные руководители
Работа с родителями			

Дела, события, мероприятия	Классы	Ориентировочное время проведения	Ответственные
Участие родителей в проведении общешкольных, классных мероприятий: «Бессмертный полк», новогодний праздник, «Мама, папа, я – отличная семья!», классные часы и др.	5-9	В течение года	Классные руководители
Общешкольное родительское собрание	5-9	Октябрь, март	Директор школы, зам.директора по УВР
Педагогическое просвещение родителей по вопросам воспитания детей	5-9	1 раз/четверть	Классные руководители
Информационное оповещение через школьный сайт	5-9	В течение года	Заместитель директора по УВР
Индивидуальные консультации	5-9	В течение года	Классные руководители
Совместные с детьми походы, экскурсии.	5-9	По плану классных руководителей	Классные руководители
Работа Совета профилактики с неблагополучными семьями по вопросам воспитания, обучения детей	5-9	По плану Совета	Председатель Совета

Классное руководство
(согласно индивидуальным по планам работы классных руководителей)

Школьный урок
(согласно индивидуальным по планам работы учителей-предметников)

Гражданско – патриотическое воспитание

Дела, события, мероприятия	Классы	Ориентировочное время проведения	Ответственные
Мероприятия , проводимые ДДТ – «Юнармия»	5-9	В течение года	Педагог – организатор, Исаева Е.Е., Немтинова И.В.

Детские общественные объединения

«Осенний бал», дискотека в костюмах	5-9	Сентябрь-октябрь	Классные руководители, педагоги ДО, – учитель музыки
Посещение музеев.	5-9	Сентябрь-октябрь	Классные руководители
Интеллектуальная игра «Поле чудес».	5-9	Октябрь – ноябрь	Совет старшеклассников. Классные руководители
Акция «Помоги зимующим птицам», сбор корма для птиц. Совместно со средней школой,которые изготавливают скворечники, вывешивать на деревьях	5-9	Ноябрь	Классные руководители, волонтеры
Акция «Вести здоровый образ жизни вести сейчас престижно!»,просмотр фильмов, беседа.	5-9	Декабрь	Классные руководители, волонтеры
Ярмарка талантов.	5-9	Февраль	Классные руководители, педагог - организатор
Праздник Масленицы.	5-9	Март	Классные Руководители, педагог - организатор
Работа на пришкольном участке.	5-9	Апрель	Классные руководители, волонтеры

Профилактика и безопасность

Дела, события, мероприятия	Классы	Ориентировочное время проведения	Ответственные
Беседа «Как нестать участником ДТП»	5-9	Октябрь	Инспектор ГИБДД, классные руководители
Индивидуальные беседы с обучающимися, состоящими на разных видах учета	5-9	Октябрь.	Социальный педагог, педагог - психолог
Беседа: « Виды наказаний, назначаемые несовершеннолетним»	5-9	Октябрь	Учитель обществознания

			участковый инспектор
Вопрос на классных родительских собраниях «Правовая грамотность родителейпо профилактике преступлений и правонарушений среди несовершеннолетних подростков»	5-9	Октябрь	Классные руководители, инспектор ПДН
Беседы: «Я имею право!»	5-9	Ноябрь.	Классные руководители
Индивидуальные беседы «Твоиправа и обязанности»	5-9	Ноябрь	Классные руководители
Классные часы «Я – гражданин России» (12 декабря)	5-9	Декабрь	Классные руководители,
«За чтоставят на внутришкольный учет?»	5-9	Январь	Классные руководители, инспектор ПДН
Беседа на тему: «Преступления и правонарушения»	5-9	Февраль	Классные руководители, участковый инспектор
Индивидуальные беседы «Научисьжить без конфликтов»	5-9	Март	Инспектор ПДН, Педагог - психолог
Игра – викторина «Права и обязанности ребенка»	5-9	Апрель	Педагог - организатор
Беседы по ПДД.	5-9	Май	Инспектор ГИБДД
Анализ динамики обучающихся, состоящих на учете в ПДН, КДН, ВШУ.	5-9	Май	Социальный педагог
Проведение общешкольной акции «Скажи Телефону доверия «Да!»	5-9	Май	Педагог организатор, педагог психолог

Школьный музей

Дела, события, мероприятия	Классы	Ориентировочное время проведения	Ответственные
Сбор информации, фотографирование, запись тематических видео экскурсий, создать фото каталог экспонатов	5-9	В течение года	Шаламова М.И. Сосунова Н.В.

музея			
Изготовление настольных, интерактивных дидактических игр зоологической направленности	5-9	В течение года	Классные руководители
Презентация проекта на методическом совете школы	5-9	Октябрь	Шаламова М.И. Сосунова Н.В.
Конкурс проектных, исследовательских работ «На пути к открытия»	5-9	Декабрь	Классные руководители
Конкурс видеороликов «Полна природа чудесами»	5-9	Ноябрь	Классные руководители
Конкурс рисунков «В мире животных»	5-9	Февраль	Классные руководители
Конкурс методических и дидактических разработок педагогов «PRO- функциональную грамотность»	5-9	Апрель	Классные руководители

Социальное партнёрство

Дела, события, мероприятия	Классы	Ориентировочное время проведения	Ответственные
Мероприятия совместно с библиотекой им. Павленкова	5-9	В течение года	Педагог – организатор, педагог - библиотекарь
Мероприятия совместно с Бубинским ДК	5-9	В течение года	Педагог – организатор, классные руководители
Социальный кинозал с. Сива	5-9	В течение года	Педагог – организатор, классные руководители

ПЛАН ВОСПИТАТЕЛЬНОЙ РАБОТЫ ШКОЛЫ
НА 2023-2024 УЧЕБНЫЙ ГОД
10-11 КЛАССЫ

Ключевые общешкольные дела

Дела	Классы	Ориентировочное время проведения	Ответственные
Церемония поднятия государственного флага под государственный гимн	10 - 11	Каждый учебный понедельник	Педагог - организатор
Торжественная линейка «Первый звонок»	10-11	1.09.	Педагог -организатор
Мероприятия месячников безопасности и гражданской защиты детей (по профилактике ДДТТ, пожарной безопасности, экстремизма, терроризма, разработка схемы-маршрута «Дом-школа-дом», учебно-тренировочная эвакуация учащихся из здания)	10-11	сентябрь	Педагог -организатор , классные руководители, учитель ОБЖ
Открытие школьной спартакиады. Осенний День Здоровья	10-11	сентябрь	Учитель физкультуры
Презентация волонтерского движения школы «Не будь равнодушным»	10-11	сентябрь	Руководитель волонтерского движения
Мероприятия месячника правового воспитания и профилактики правонарушений. Единый день профилактики правонарушений и деструктивного поведения (правовые, профилактические игры, беседы и т.п.)	10-11	октябрь	Педагог -организатор , классные руководители, инспектор ПДН
День учителя в школе:	10-11	октябрь	Педагог –организатор,

акция по поздравлению учителей, учителей-ветеранов педагогического труда, День самоуправления, концертная программа.			Совет Старшеклассников, актив школы
Президентские состязания по ОФП	10-11	Октябрь, апрель	Учителя физкультуры
«Золотая осень»: Фотовыставка. Вечер отдыха «Осенняя дискотека или Ура! Каникулы!»	10-11	октябрь	Педагог –организатор, классные руководители
Мероприятия месячника взаимодействия семьи и школы: конкурсная программа «Мама, папа, я – отличная семья!», беседы, общешкольное родительское собрание	10-11	ноябрь	Классные руководители
День правовой защиты детей. Просмотр, обсуждение видеоролика «Наши права». Анкетирование учащихся на случай нарушения их прав и свобод в школе и семье.	10-11	ноябрь	Педагог -организатор
Предметная неделя математики, физики, химии и биологии (шахматно-шашечный турнир, интерактивные игры, квесты и т.п.)	10-11	ноябрь	МО учителей-предметников
Предметная неделя, географии, истории, обществознания (игры-путешествия, познавательные игры и т.п.)	10-11	декабрь	МО учителей-предметников
Мероприятия месячника эстетического воспитания в школе. Новый год в школе: украшение кабинетов, оформление окон, конкурс плакатов, праздничный вечер.	10-11	декабрь	Педагог -организатор , классные руководители
Предметная неделя	10-11	январь	МО учителей-

литературы, русского и английского языков (конкурсы чтецов, сочинений, интеллектуальные игры и т.п.)			предметников
Час памяти «Блокада Ленинграда»: Устный журнал	10-11	январь	Педагог -организатор
Лыжные соревнования	10-11	январь	Учитель физкультуры
Мероприятия месячника гражданского и патриотического воспитания: соревнование по волейболу, спортивно-военизированная эстафета, «Зимнее многоборье», фестиваль патриотической песни, акции по поздравлению юношей	10-11	февраль	Педагог -организатор классные руководители, учителя физкультуры
День науки в школе: защита проектов и исследовательских работ	10-11	март	Заместитель директора по УВР, классные руководители
8 Марта в школе: конкурсная программа «А ну-ка, девушки!», акции по поздравлению девушек	10-11	март	Педагог –организатор, Совет старшеклассников, актив школы, классные руководители
Мероприятия «Спешите делать добрые дела». Весенняя неделя добра	10-11	апрель	Классные руководители
Конкурс «Безопасное колесо»	10-11	апрель	Руководитель отряда ЮИД
Мероприятия месячника ЗОЖ «Здоровое поколение». Закрытие школьной спартакиады. Весенний День здоровья Акция "Школа против курения". Туристические походы	10-11	май	Педагог -организатор , классные руководители, учителя физкультуры
День Победы: акции «Бессмертный полк», «С праздником, ветеран!», Вахта памяти у памятника «Павшим в годы войны»,	10-11	май	Педагог -организатор

концерт в ДК, проект «Окна Победы» и др.			
Торжественная линейка «Последний звонок»	10-11	май	Педагог -организатор
Выпускной вечер в школе	11	июнь	Педагог -организатор
Самоуправление			
Дела, события, мероприятия	Классы	Ориентировочное время проведения	Ответственные
Выборы лидеров, активов классов, распределение обязанностей.	10-11	сентябрь	Классные руководители
Общешкольное выборное собрание учащихся: выдвижение кандидатур от классов в Совет обучающихся школы, голосование и т.п.	10-11	сентябрь	Педагог -организатор
Рейтинг по таблице активности классов	10-11	В течение года	Руководитель МО классных руководителей
Рейд СОШ по проверке классных уголков	10-11	ноябрь	Педагог -организатор
Рейд СОШ по проверке сохранности учебников	10-11	январь	Педагог - библиотекарь
Рейд СОШ по проверке внешнего вида уч-ся	10-11	март	Заместитель директора по УВР
Работа в соответствии с обязанностями	10-11	В течение года	Классные руководители
Отчет перед классом о проведенной работе	10-11	май	Классные руководители
Общешкольное отчетное собрание учащихся: отчеты членов Совета обучающихся школы о проделанной работе. Подведение итогов работы за год	10-11	май	Педагог -организатор
Профориентация			
Дела, события, мероприятия	Классы	Ориентировочное время проведения	Ответственные

«Россия – мои горизонты»	10 - 11	Каждый рабочий четверг	Классные руководители
Мероприятия месячника профориентации в школе «Мир профессий». профориентационная игра, просмотр презентаций, диагностика, тестирование	10-11	январь	Педагог – психолог, классные руководители
Краеведение и туризм			
Дела, события, мероприятия	Классы	Ориентировочное время проведения	Ответственные
Посещение концертов в Доме культуры села	10-11	В течение года	Классные руководители
Поездки на представления в драматический театр, на киносеансы- в кинотеатр	10-11	По плану клас. рук.	Классные руководители
Экскурсии в музеи, пожарную часть, предприятия	10-11	По плану клас. рук.	Классные руководители
Туристические походы «В поход за здоровьем»	10-11	май	Классные руководители
Организация предметно-эстетической среды			
Дела, события, мероприятия	Классы	Ориентировочное время проведения	Ответственные
Выставки фотографий, плакатов, посвященных событиям и памятным датам	10-11	В течение года	Педагог -организатор
Оформление классных уголков	10-11	В течение года	Классные руководители
Трудовые десанты по уборке территории школы	10-11	В течение года	Классные руководители
Трудовой десант по озеленению школьных клумб	10-11	Апрель	Классные руководители
Праздничное украшение кабинетов, окон кабинета	10-11	В течение года	Классные руководители

Работа с родителями

Дела, события, мероприятия	Классы	Ориентировочное время проведения	Ответственные
Участие родителей в проведении общешкольных, классных мероприятий: «Бессмертный полк», новогодний вечер, «Мама, папа, я – отличная семья!», выпускной вечер и др.	10-11	В течение года	Классные руководители
Общешкольное родительское собрание	10-11	Октябрь, март	Директор школы, зам.директора по УВР
Педагогическое просвещение родителей по вопросам воспитания детей	10-11	1 раз/четверть	Классные руководители
Информационное оповещение через школьный сайт	10-11	В течение года	Заместитель директора по УВР
Индивидуальные консультации	10-11	В течение года	Классные руководители
Совместные с детьми походы, экскурсии.	10-11	По плану классных руководителей	Классные руководители
Работа Совета профилактики с неблагополучными семьями по вопросам воспитания, обучения детей	10-11	По плану Совета	Председатель Совета

Классное руководство
(согласно индивидуальным по планам работы классных руководителей)

Школьный урок
(согласно индивидуальным по планам работы учителей-предметников)

Гражданско – патриотическое воспитание

Дела, события, мероприятия	Классы	Ориентировочное время проведения	Ответственные
Мероприятия , проводимые	10-11	В течение года	Немтинова И.В.

ДДТ – «Юнармия»			

Детские общественные объединения

Дела, события, мероприятия	Классы	Ориентировочное время проведения	Ответственные
Акция «Осенняя неделя добра» - оказание помощи и поддержки, уборкаогородов и домов пожилых людей и ветеранов.	10 -11	Октябрь	Преподаватель ОБЖ,руководитель отряда «Юнармия» Классные руководители
День самоуправления	10-11	Октябрь	Педагог – организатор, классные руководители
Встречи с участниками локальных конфликтов (в рамках Дня народного единства).	10-11	Ноябрь	Преподаватель ОБЖ,руководитель отряда «Юнармия» Классные руководители
Акция «Свет в окне» - оказание помощи ветеранам войны, одиноким и пожилым людям.	10 -11	Февраль	Преподаватель ОБЖ,руководитель отряда «Юнармия» Классные руководители
Подготовка парадного расчёта к парадуПобеды. Участие в Параде Победы	10 -11	Сентябрь май	Преподаватель ОБЖ, руководитель отряда «Юнармия»
Участие в торжественном шествии, посвящённому празднику Победы. Участие в акции «Бессмертный полк».	10 -11	Май	Преподаватель ОБЖ,руководитель отряда «Юнармия»

Профилактика и безопасность

Дела, события, мероприятия	Классы	Ориентировочное время проведения	Ответственные
Индивидуальная работа с проблемными учениками по социально-	10-11	Сентябрь - май	Педагог – психолог

психологическим вопросам			
Проведение классных часов, бесед, лекций на тему «Безопасность в сети Интернет»	10-11	Сентябрь - май	Педагог-психолог; классные руководители, специалист по кибер безопасности
Психологическое занятие с обучающимися старших классов на тему: «Способы преодоления кризисных ситуаций»	10-11	Апрель	Педагог – психолог
Индивидуальная работа с обучающимися, оказавшимися в трудной жизненной ситуации	10-11	Сентябрь - май	Педагог-психолог; Заместитель директорапо ПВ
Беседы: «Правила доверия»	10-11	Сентябрь	Инспектор ПДН Классные руководители
«Как ты знаешь закон дороги?»	10-11	Сентябрь	Инспектор ГИБДД, классные руководители
Индивидуальные беседы с обучающимися, состоящими на разных видах учета	10-11	Сентябрь	Социальный педагог
Беседа: « Виды наказаний, назначаемые несовершеннолетним»	10-11	Октябрь	Учитель обществознания участковый инспектор
Вопрос на классных родительских собраниях «Правовая грамотность родителей по профилактике преступлений и правонарушений среди несовершеннолетних подростков»	10-11	Октябрь.	Классные руководители, инспектор ПДН
Беседы: «Я имею право!»	10-11	Ноябрь	Классные руководители, инспектор ПДН

Индивидуальные беседы «Твои права и обязанности»	10-11	Ноябрь	Классные руководители, инспектор ПДН
Классные часы «Я – гражданин России»(12 декабря)	10-11	Декабрь	Классные руководители, инспектор ПДН
Классные часы «Правовая оценка современных неформальных молодежных движений»	10-11	Январь.	Классные руководители, инспектор ПДН
Беседа на тему: «Преступления и правонарушения»	10-11	Февраль	Классные руководители, участковый инспектор
Индивидуальные беседы «Научись житьбез конфликтов»	10-11	Март	Классные руководители, инспектор ПДН
Беседы по ПДД.	10-11	Апрель	Инспектор ГИБДД
Анализ динамики обучающихся, состоящих на учете в ПДН, КДН, ВШУ.	10-11	Май	Социальный педагог, классные руководители

Социальное партнёрство

Дела, события, мероприятия	Классы	Ориентировочное время проведения	Ответственные
Мероприятия совместно с библиотекой им. Павленкова	10-11	В течение года	Педагог – организатор, педагог - библиотекарь
Мероприятия совместно с Бубинским ДК	10-11	В течение года	Педагог – организатор, классные руководители
Социальный кинозал с. Сива	10-11	В течение года	Педагог – организатор, классные руководители